INTENTIONS DE MESSE

Samedi 20 janvier
Saint Fabien et saint Sébastien
9h, Cathédrale : pour des défunts.

IIIe dimanche du Temps Ordinaire
Samedi 20 janvier
18h30, N-D-de-Galilée :
Philippe et Bernard / Xavier ANTOINE

Dimanche 21 janvier
9h, Saint-Martin : Robert ANCEL / Paul DAUPHIN.

10h30, Cathédrale : Robert HERVY et famille HERVY - CLAUDEL / les défunts de la Résidence du TORRENT/ Marie-Thérèse et Maurice SCHMITTet les défunts de la famille / défunts des familles ROZÉ-WEHRLÉ et Amis / Simone MANGIN (18e anniv.)

Lundi 22 janvier
18h30, cathédrale : pour des défunts.

Mardi 23 janvier
8h30, Cathédrale : pour des défunts.
15h : messe à la résidence Alsace

Mercredi 24 janvier - Saint François de Sales
8h30, Cathédrale : pour des défunts.

Jeudi 25 janvier
La conversion de saint Paul - Fête
15h : messe à l'EHPAD des Charmes
18h30, Cathédrale : pour des défunts.

Vendredi 26 janvier
Saint Timothée et saint Tite
8h30, Cathédrale : pour des défunts
17h, chez les Soeurs du Très Saint-Sauveur :
Adoration suivie des Vêpres à 18h.

Samedi 27 janvier
Bienheureuse Vierge Marie
9 h, Cathédrale : pour des défunts

Le sacrement de réconciliation peut être reçu après chaque messe en semaine, le samedi à 18 h ou sur rendez-vous.

IVe Dimanche du Temps Ordinaire
Samedi 27 janvier
18h30, N-D-de-Galilée :
Philippe et Bernard

Dimanche 28 janvier
Prédication du Pasteur MITRANI
9h, Saint-Martin :
Cécile POUTOT (3e anniv) et son époux André (32e anniv.)

10h30, Chapelle de Robache : famille CHOSEROT - DIEM / Marie-Claire et Marcel ANTOINE et Robert ROMA / Pierre et Jeanne VILLEMIN / Denise DEMENGE et son fils Fabrice.

10h30, Cathédrale :
Bénédicte PEYEN / Claude SIMONIN et les défunts de la famille.

Notre Église

21 janvier 2024
FEUILLE D'ANNONCES - PAROISSE SAINT - DIÉ

Le Pape sur les couples irréguliers : « Le Seigneur bénit tout le monde »

La bénédiction à tous, même aux couples « irréguliers », l'imitation de Dieu qui est « bon » et non « châtieur » et qui « bénit tout le monde » ; la « peur » d'une escalade de la guerre et de la capacité d'«autodestruction » de l'humanité ; la confirmation qu'il n'a pas l'intention de démissionner et l'annonce de deux voyages : en Polynésie, en août, et dans son pays natal, l'Argentine, à la fin de l'année. Tels sont quelques-uns des thèmes abordés par le Pape lors d'un entretien avec le journaliste Fabio Fazio pour l'émission italienne " Che tempo che fa ", diffusée dimanche soir 14 janvier, sur la chaîne Nove. En 2022, François avait déjà accordé une interview à cette même émission populaire (diffusée à l'époque sur la RAI, la télévision publique). Dimanche, il a accordé un nouvel entretien de près d'une heure pour réfléchir sur des sujets liés à l'actualité, aux défis du monde, à l'Église, et au pontificat.

Bénédiction à « tous, tous, tous »

Le Pape a répondu à une question sur la déclaration du Dicastère pour la Doctrine de la Foi, Fiducia supplicans, qui ouvre la possibilité de bénir les couples en situation « irrégulière » par rapport à la morale catholique, y compris les couples de même sexe. Un document qui a suscité des réactions diverses, voire contrastées. François a reconnu que « parfois les décisions ne sont pas acceptées » mais souvent « c'est parce qu'on ne sait pas » ; puis il a réaffirmé le principe « todos, todos, todos » (« tous, tous, tous ») déjà exprimé lors des JMJ de Lisbonne : « Le Seigneur bénit tous ceux qui viennent, tous, tous, tous. Le Seigneur bénit tous ceux qui sont capables d'être baptisés, c'est-à-dire chaque personne. Mais ensuite, les personnes doivent entrer en dialogue avec la bénédiction du Seigneur et voir quel est le chemin que le Seigneur leur propose. Mais nous devons les prendre par la main et les aider à parcourir ce chemin, et non pas les condamner dès le début ».

Les confesseurs pardonnent tout

C'est « le travail pastoral de l'Église » et c'est un travail « très important » pour les confesseurs, auxquels François réitère l'invitation à « tout pardonner » et à traiter les gens « avec une grande bonté ». Lui-même, révèle-t-il, en 54 ans de sacerdoce, n'a refusé le pardon qu'une seule fois « à cause de l'hypocrisie de la personne » : « J'ai toujours tout pardonné, même, dirais-je, en sachant que cette personne allait peut-être rechuter, mais le Seigneur nous pardonne. Aider à ne pas rechuter, ou à moins rechuter, mais toujours pardonner ». Le Seigneur « ne se scandalise pas de nos péchés, car Il est un père qui nous accompagne », observe l'évêque de Rome, avouant qu'il aime à croire que l'enfer est vide.

Le risque de guerres

Une fois encore, comme en ces 100 jours de conflit au Moyen-Orient et en ces presque deux ans d'agression contre l'Ukraine, le Pape stigmatise l'horreur de la guerre : « Il est vrai que faire la paix comporte des risques, mais faire la guerre comporte plus de risques », soutient-il avant de revenir un instant sur sa rencontre, mercredi dernier, avec une délégation d'enfants ukrainiens : « Aucun d'entre eux n'a souri. Les enfants sourient spontanément, je leur donnais des

Contact

Paroisse Saint-Dié
3, rue de la cathédrale - 88100 Saint-Dié
Tél : 03 29 56 12 88
courriel : paroisse.st.die@orange.fr
www.saint-die.catholique88.fr

DIOCÈSE DE SAINT-DIÉ
L'Église Catholique dans les Vosges

chocolats, mais ils ne souriaient pas. Ils avaient oublié de sourire et pour un enfant, oublier de sourire, c'est criminel. Voilà ce que fait la guerre : elle empêche de rêver ».
« Derrière les guerres, insiste-t-il, il y a le commerce des armes. Un économiste m'a dit qu'en ce moment, les investissements qui rapportent le plus d'intérêts, le plus d'argent, concernent l'industrie de l'armement. Investir pour tuer ».

La peur de l'escalade de la guerre

L'évêque de Rome confie une crainte personnelle: « Cette escalade de la guerre m'effraie, parce que cela engrange des actions belliqueuses dans le monde. On se demande comment ça va finir. Avec les armes atomiques d'aujourd'hui, qui détruisent tout. Comment allons-nous finir ? Comme l'Arche de Noé ? Cela me fait peur. La capacité d'autodestruction qu'à aujourd'hui l'humanité ».

La cruauté envers les migrants

Au cours de l'entretien, une place a également été accordée au thème des migrants, cher au Pape, et à son accolade avec Pato, le jeune Camerounais qui a perdu sa femme et sa fille de 6 ans l'an dernier, morts de faim, de chaleur et de soif dans le désert entre la Tunisie et la Libye. François l'a reçu en novembre dernier à la résidence Sainte Marthe. « Il y a tellement de cruauté dans le traitement de ces migrants, dès le moment où ils quittent leur maison jusqu'à ce qu'ils arrivent ici en Europe », a-t-il déploré, rappelant la situation dramatique de nombreuses personnes dans les camps de réfugiés libyens et la tragédie de février 2022 à Cutro, sur les côte de Calabre, dans le sud de l'Italie. « C'est vrai que chacun a le droit de rester dans sa propre maison et d'émigrer », a déclaré le Pape, mais « s'il vous plaît, ne fermez pas les portes». Ce qu'il faut, c'est une politique migratoire « bien pensée » qui permette de « prendre en main le problème des migrants » et « d'éliminer toutes ces mafias qui exploitent les migrants ».

Non à la démission, oui aux voyages

Pour terminer, l'inévitable question sur une éventuelle démission lui a été posée, cependant « ce n'est ni une pensée, ni une préoccupation, ni même un désir. C'est une possibilité, ouverte à tous les papes, mais pour le moment elle n'est pas au centre de mes pensées, de mes préoccupations et de mes sentiments ». Pour confirmer ses propos, François a annoncé les deux voyages présentés comme des hypothèses lors de précédentes interviews : la Polynésie et l'Argentine. En Argentine - où il a été officiellement invité par une lettre du nouveau président Javier Milei - le successeur de Pierre pourrait se rendre vers la fin de l'année : « Les gens souffrent beaucoup là-bas. C'est un moment difficile pour le pays. La possibilité d'un voyage dans la seconde moitié de l'année est envisagée, parce que maintenant il y a un changement de gouvernement, il y a de nouvelles choses... En août, je dois faire un voyage en Polynésie, un long voyage, et ensuite, nous ferons un voyage en Argentine, si c'est possible. J'ai envie d'y aller. Dix ans, c'est bien, c'est bon, je peux y aller ».

Salvatore Cernuzio - Cité du Vatican

Funérailles

ESQUELISSE Jeannine, née BENOIT - 95 ans

Lire la Bible ensemble, mardi 23 janvier - 14h30
avec Noëlle GEORGEL

Dans le cadre de la semaine de prière pour l'Unité des Chrétiens le Pasteur David Mitrani prêchera dimanche 28 janvier à 9h à Saint-Martin et à 10h30 à la Cathédrale.

Journée « Parenthèse»

À Portieux Lundi 29 janvier 2024
de 9h30 à 16h

Dans une démarche spirituelle et fraternelle,
Contempler, respirer, prier, échanger

Informations pratiques :
Apporter son pique-nique
Inscription 07 80 03 60 66 ou
viespirituelle@catholique88.fr

Fondation Raoul Follereau
Samedi 27 et dimanche 28 janvier
Une quête sera organisée à la sortie de chaque messe.

Entrée **Écoute la voix du Seigneur A 548**

1 – Écoute la voix du Seigneur,
Prête l'oreille de ton cœur.
Qui que tu sois ton Dieu t'appelle,
Qui que tu sois il est ton Père.

R/ Toi qui aimes la vie, ô toi qui veux le bonheur,
Réponds en fidèle ouvrier de sa très douce volonté.
Réponds en fidèle ouvrier de l'Évangile et de sa paix.

2 – Écoute la voix du Seigneur,
Prête l'oreille de ton cœur.
Tu entendras que Dieu fait grâce,
Tu entendras l'Esprit d'audace.

4 – Écoute la voix du Seigneur,
Prête l'oreille de ton cœur.
Tu entendras grandir l'Église,
Tu entendras sa paix promise.

Psaume 24 (25) **Seigneur, enseigne-moi tes chemins !**

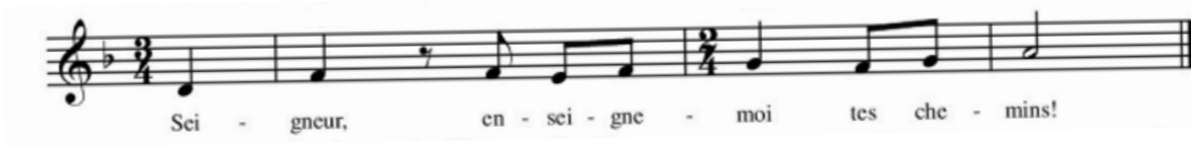

Prière Universelle **Entends, Seigneur, la prière de ton peuple**

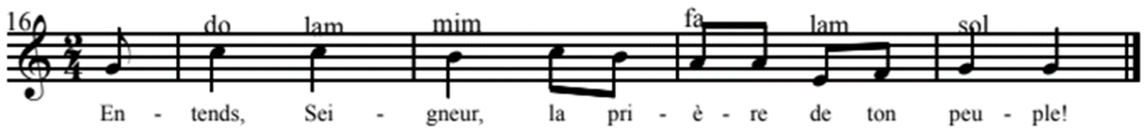

Communion **Prenez et mangez** **D 52 - 67**

R/ Prenez et mangez, ceci est mon corps,
Prenez et buvez, voici mon sang !
Ouvrez vos cœurs !
Vous ne serez plus jamais seuls :
Je vous donne ma vie

1 – Demeurez en moi, comme je demeure en vous,
Qui demeure en mon amour, celui-là portera du fruit.
Comme Dieu mon Père, ainsi je vous ai aimés.
Gardez mes paroles, vous recevrez ma joie !

2 – Je vous ai choisis pour que vous portiez du fruit.
Gardez mon commandement et vous demeurerez en moi
Comme je vous aime, aimez-vous d'un seul Esprit.
Je vous donne ma vie, vous êtes mes amis !

3 – Je vous enverrai l'Esprit Saint le Paraclet.
Il vous conduira au Père et fera de vous des témoins.
Cherchez, vous trouverez, demandez, vous obtiendrez,
Afin que le Père soit glorifié en vous !

Envoi **Allez par toute la terre**

R/ Allez par toute la terre
Annoncer l'Évangile aux nations
Allez par toute la terre, alléluia

1 – Chantez au Seigneur un chant nouveau,
Chantez au Seigneur terre entière,
Chantez au Seigneur et bénissez son nom !