INTENTIONS DE MESSE

Samedi 2 mars

9h, Cathédrale : pour des défunts.

IIIe Dimanche de Carême

Samedi 2 mars

18h30, N-D-de-Galilée :

Philippe et Bernard

Dimanche 3 mars

9h, Saint-Martin : Cécile POUTOT / pour les défunts d'une famille.

10h30, Cathédrale : Janine BATAILLE / Bertrand BENTZ / Jeanne et Marcel GUIOT / Bernardette HAFLIQUAIRE et famille Jean LALLEMAND / Alain PETER et famille VINCENT / Luc MOULEDOUS / Suzanne VINCENT.

Lundi 4 mars

18h30, cathédrale : pour des défunts.

Mardi 5 mars

8h30, Cathédrale : pour des défunts.

Mercredi 6,mars

8h30, Cathédrale : pour des défunts.

Jeudi 7 mars

18h30, Cathédrale : pour des défunts.

Vendredi 8 mars - abstinence

8h30, Cathédrale : pour des défunts.

17h, chez les Soeurs du Très Saint-Sauveur :

Adoration suivie des Vêpres à 18h.

Samedi 9 mars

9 h, Cathédrale : pour des défunts.

Le sacrement de réconciliation peut être reçu après chaque messe en semaine, le samedi à 18 h ou sur rendez-vous.

IVe Dimanche de Carême

Samedi 9 mars

18h30, N-D-de-Galilée :

Philippe et Bernard.

Dimanche 10 mars

9h, Saint-Martin :

pour les défunts des familles BOISSELIER-HENRIOT / pour les familles MELTZ, GÉRARD et REICHERT.

10h30, Cathédrale :

pour des défunts.

Notre Église

FEUILLE D'ANNONCES - PAROISSE SAINT - DIÉ

3 mars 2024

« Détruisez ce sanctuaire, et en trois jours je le relèverai. »

(Jn 2, 13-25)

IIIe Dimanche de Carême

L'envie et la vanité, ancrées dans « une fausse idée de Dieu »

Toujours souffrant « d'un léger état grippal, sans fièvre », le Pape a confié la lecture de sa catéchèse à Mgr Filippo Ciampanelli, officiel de la Secrétairerie d'État. Dans le texte, le souverain pontife a rappelé les origines du vice de l'envie, qui apparaît comme l'un des plus anciens, comme le démontre la haine de Caïn envers Abel.

« La tête de l'envieux est toujours triste : son regard est baissé, il semble continuellement sonder le sol, mais en réalité il ne voit rien, car son esprit est enveloppé de pensées pleines de méchanceté », a noté François, constatant que l'envie, si elle n'est pas maîtrisée, conduit à la haine de l'autre ; Abel tué par Caïn, qui n'a pas supporté le bonheur de son frère.

Les envieux et la fausse idée de Dieu

L'envie a attiré l'attention de philosophes et d'érudits de toutes cultures. « À la base, il y a une relation de haine et d'amour : l'un veut le mal de l'autre, mais secrètement, il souhaite lui ressembler. L'autre est l'épiphanie de ce que nous voudrions être, et qu'en réalité nous ne sommes pas ». Et le Pape d'évoquer « la fausse idée de Dieu » à la base de ce vice : on n'accepte pas que Dieu ait ses propres "mathématiques", différentes des nôtres. Au contraire, nous voudrions imposer à Dieu notre logique égoïste, mais la logique de Dieu est l'amour, a-t-il poursuivi. « Les biens qu'il nous donne sont faits pour être partagés. » Dans l'affection fraternelle réside donc le remède à l'envie, a rappelé François, lettre de saint Paul aux Romains à l'appui.

Les egos encombrants, perpétuels mendiants d'attention

De pair avec l'envie survient aussi « la vaine gloire ». « Ensemble, ces deux vices sont caractéristiques d'une personne qui aspire à être le centre du monde, libre d'exploiter tout et tout le monde, objet de toutes les louanges et de tous les amours ». Le successeur de Pierre a ainsi détaillé les caractéristiques pesantes de cette vanité : « La vaine gloire est une estime de soi exagérée et sans fondement. Le vantard possède un "ego" encombrant : il n'a aucune empathie et ne se rend pas compte qu'il existe d'autres personnes que lui dans le monde. Ses relations sont toujours instrumentales, marquées par la prévarication de l'autre. Sa personne, ses réalisations, ses succès doivent être montrés à tous : c'est un perpétuel mendiant d'attention. »

Or, François remarque que pour guérir le vantard, les maîtres spirituels ne proposent pas beaucoup de remèdes. « Car au fond, le mal de la vanité a son remède en lui-même : les louanges que l'orgueilleux espérait récolter du monde se retourneront bientôt contre lui. Et combien de personnes, trompées par une fausse image d'elles-mêmes, sont ensuite tombées dans des péchés dont elles auraient bientôt eu honte ! » L'Apôtre des Gentils livre une

Contact

Paroisse Saint-Dié
3, rue de la cathédrale - 88100 Saint-Dié
Tél : 03 29 56 12 88
courriel : paroisse.st.die@orange.fr
www.saint-die.catholique88.fr

nouvelle fois la sagesse de son enseignement pour vaincre la vanité : « C'est donc très volontiers que je mettrai plutôt ma fierté dans mes faiblesses, afin que la puissance du Christ fasse en moi sa demeure » (2 Co 12,9).

Delphine Allaire – Cité du Vatican

Mariage

Samedi 2 mars, Cathédrale, 14h :

Guillaume NEUGART et Christie FILIMOHAHAU

Funérailles

Georges DEPARIS - 83 ans

Entrée **Dieu qui nous appelles à vivre** **K 158**

1 – Dieu, qui nous appelles à vivre aux combats de la liberté, **(bis)**
Pour briser nos chaînes, fais en nous ce que tu dis !
Pour briser nos chaînes, fais jaillir en nous l'Esprit !

2– Dieu, qui nous apprends à vivre aux chemins de la vérité, **(bis)**
Pour lever le jour, fais en nous ce que tu dis !
Pour lever le jour, fais jaillir en nous l'Esprit !

3 – Dieu, qui nous invites à suivre le soleil du Ressuscité, **(bis)**
Pour passer la mort, fais en nous ce que tu dis !
Pour passer la mort, fais jaillir en nous l'Esprit !

4 – Dieu, qui as ouvert le livre où s'écrit notre dignité, **(bis)**
Pour tenir debout, fais en nous ce que tu dis !
Pour tenir debout, fais jaillir en nous l'Esprit !

Psaume 18b (19)

Seigneur, Tu as les paroles de la vie éternelle.

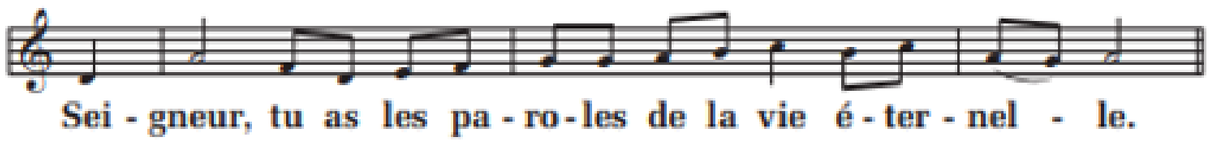

Prière Universelle

Ô Seigneur, écoute et prends pitié !

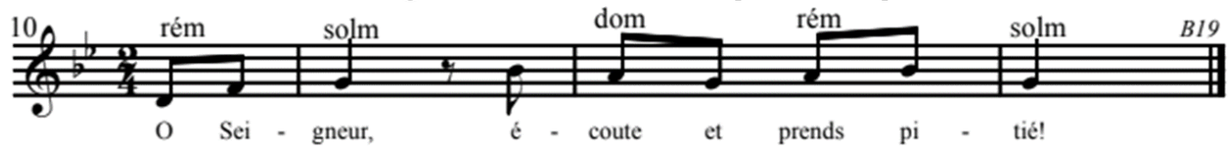

Communion **Signes par miliers** **K 226**

R/ Signes par milliers, traces de ta gloire,
Signes par milliers, Dieu dans notre histoire. (bis)

1 – Ta main, Seigneur, nous a donné des signes ;
Des signes par milliers, **des signes par milliers.**
Le chant de l'univers, le souffle sur la mer,
La flamme des vivants : **Dieu, à l'œuvre dans nos temps !**

4 – La croix levée, voici le nouveau signe :
Le signe du pardon, **le signe du pardon ;**
Scandale de la mort, faiblesse du Dieu fort,
La Pâque libérée : **Dieu, printemps ressuscité !**

5 – Pour nous, Seigneur, tu as choisis des signes,
Des signes d'unité, **des signes d'unité :**
Le pain de nos travaux, le vin des renouveaux,
La table partagée : **Dieu, la fête réveillée.**

7 – Par ton Esprit tout homme soit un signe !
Un signe de l'amour, **un signe de l'amour :**
La source pour la soif, le rire d'un espoir,
La paix à fleur de vie : **Dieu, lumière d'aujourd'hui.**

Envoi **Vivons en enfants de lumière** **G 14-57**

1 – L'heure est venue de l'exode nouveau !
Voici le temps de renaître d'en-haut !
Quarante jours avant la Pâque,
Vous commencez l'ultime étape !

R/ Vivons en enfants de lumière
Sur les chemins où l'Esprit nous conduit :
Que vive en nous le nom du Père !

5 – L'heure est venue d'affermir votre cœur !
Voici le temps d'espérer le Seigneur !
Il est tout près, il vous appelle.
Il vous promet la vie nouvelle.